Le petit saint-montais

Quand vous mangez un œuf, ne méprisez pas la poule qui l'a pondu.

Proverbe africain

Trimestriel

Foyer Rural

SAINT-MONT

N° 43

Printemps 2006

Éditorial

25 ans que le Saint-Mont existe sous son appellation actuelle. Il faut lui offrir un anniversaire digne de ce nom !

C'est pour cela que les saint-montais ont répondu « Présent ! » pour la fête du vin qui se déroulera les 24, 25 et 26 mars 2006. Le foyer rural vous informe des nombreuses manifestations qui se dérouleront pendant ces trois jours et tient à remercier tous ceux qui savent se mobiliser pour la réussite de la fête.

Bonne lecture à tous !

Le Président du Foyer Rural,

Michel PETIT

Le petit *saint-montais* est le journal du foyer rural de Saint-Mont. Pour pouvoir le recevoir , pensez à acheter votre carte d'adhérent en vente chez Bernadette BOUEILH.

Au sommaire

⇒ page 2 : Les nouvelles de A à Z

⇒ pages 3 et 4 : La fête du Saint-Mont

⇒ pages 5 et 6: En direct du conseil municipal

⇒ page 7 : La vie du village

⇒ Page 8 : Jeux / annonces

Fête du vin 2006

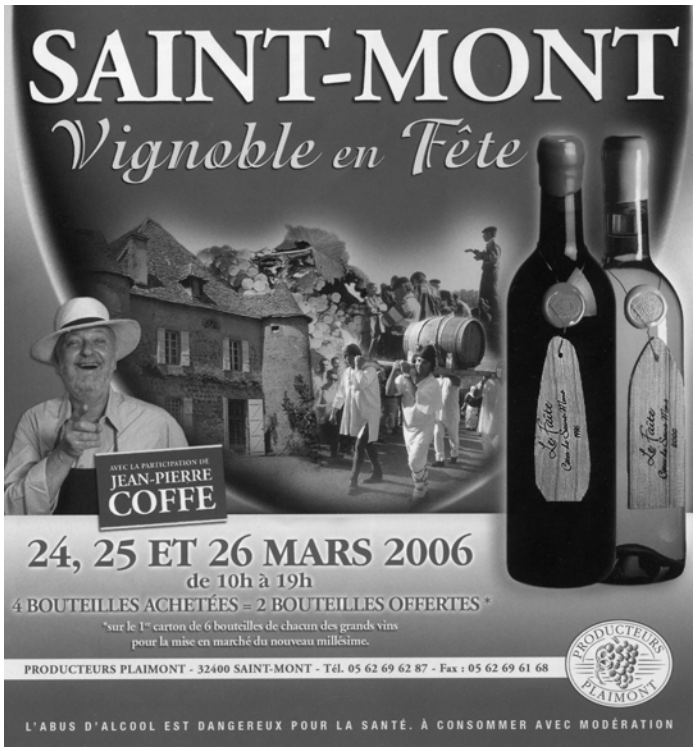

SAINT-MONT est en fête. Ce n'est pas le village mais son vignoble.

Alors, tenons-nous prêt à fêter dignement le vingt-cinquième anniversaire de notre vin.

Mobilisons-nous les 24, 25 et 26 mars 2006 pour que cette fête du vin soit un succès !

Dernière réunion de mise au point pour la fête du vin : Samedi 18 mars 2006 à 20h30 (maison des associations)

Nouvelles en bref de A à Z

Actions sociales :
Les permanences se tiennent toujours à la salle des associations **tous les mercredis de 10h00 à 12h00**.
N'hésitez pas à venir pour une aide, un conseil, un avis, ou tout simplement l'envie de rencontrer quelqu'un, de discuter, de rompre une solitude pesante.

Collectif des citoyens :
La responsable du collectif vient d'écrire au président du foyer pour lui signifier qu'il n'y a pas d'avancée notable dans la gestion du dossier. Le Préfet ne se manifeste plus. Le foyer rural a dans ses statuts une clause de protection de l'environnement. Lors d'une prochaine réunion, la question sera posée en conseil d'administration pour reprendre le flambeau et essayer de savoir où en sont les nombreuses démarches contre cette pollution inacceptable de nos jours.

Employé communal :
Daniel DEZORTHES est notre nouvel employé communal. Le foyer rural lui souhaite la bienvenue.

Fête des fleurs :
Cette année, la fête des fleurs se déroulera à RISCLE le jeudi 25 mai 2006 mais … sans le char de SAINT-MONT. Le foyer rural regrette sincèrement cette non participation mais personne ne souhaitait prendre la responsabilité de cette activité.
Nous comprenons la position de la responsable qui a souhaité se retirer pendant quelque temps de la vie du village tout en espérant que ce cap difficile, pour l'instant, sera dépassé et que l'ambiance qui régnait pendant la préparation du char au silo reprendra l'année prochaine.

Site Web :
Un site est cours de création. Il est hébergé sur 1&1. Les bonnes volontés sont appelées à se manifester pour le finaliser. L'adresse est :
http://www.foyerdesaint-mont.info
Merci à tous ceux qui voudront bien se faire connaître auprès du foyer rural.

Soutien scolaire :
Laz Communauté des Communes des Monts et Vallée de l'Adour lance une opération « Soutien scolaire ». Il est envisagé de recruter de jeunes étudiants préparant le concours de recrutement de professeurs des écoles. Le soutien pourrait avoir lieu deux fois par semaine à SAINT-MONT et deux fois par semaine à SAINT-GERME. A SAINT-MONT, il aurait lieu à la Maison des Associations avec utilisation de l'informatique. Signalez si vous êtes intéressé au foyer rural.

Vignoble en fête :
Saint-Mont fête dignement les 25 ans de son V.D.Q.S. N'oubliez pas que pour cela, vous pouvez contribuer à l'ambiance qui prévaut pendant ces trois jours en vous déguisant. Les petites mains qui ont piqué et cousu (et que nous remercions très sincèrement) vous proposent devenir retirer vos costumes les :

⇒ mercredi 15 mars 2006
⇒ Mercredi 22 mars 2006.

Par contre, une fois la fête terminée, ramenez très vite vos costumes lavés et repassés pour éviter les trop nombreuses relances que nous sommes obligés de faire.

La fête du Saint-Mont

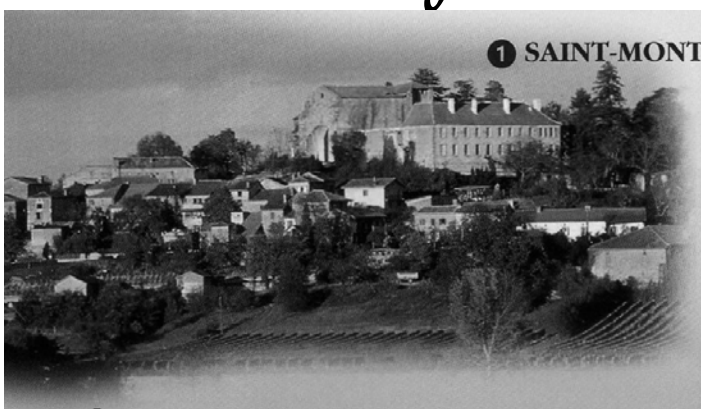

1 SAINT-MONT :
- A la cave : Visite des chais de vinification et de la chaîne d'embouteillage. Métiers du vin.
- Dans le village décoré : Dégustation des vins du *Monastère de Saint-Mont*.
  Samedi à 10h30 : Mise en Perce du Faîte.
  Dimanche à 10h : Messe en gascon.

2 RISCLE :
- Lycée agri-viticole : Présentation des formations dans les nouveaux locaux.
- Galerie Bleue : Exposition de peintures Alain Alquier.

3 TERMES D'ARMAGNAC :
- Visite du Musée du Panache Gascon et diaporama (2€/pers.). Animations médiévales.
- Samedi à 15h "Contes de la montagne perdue" par Atao et son accompagnement musical.

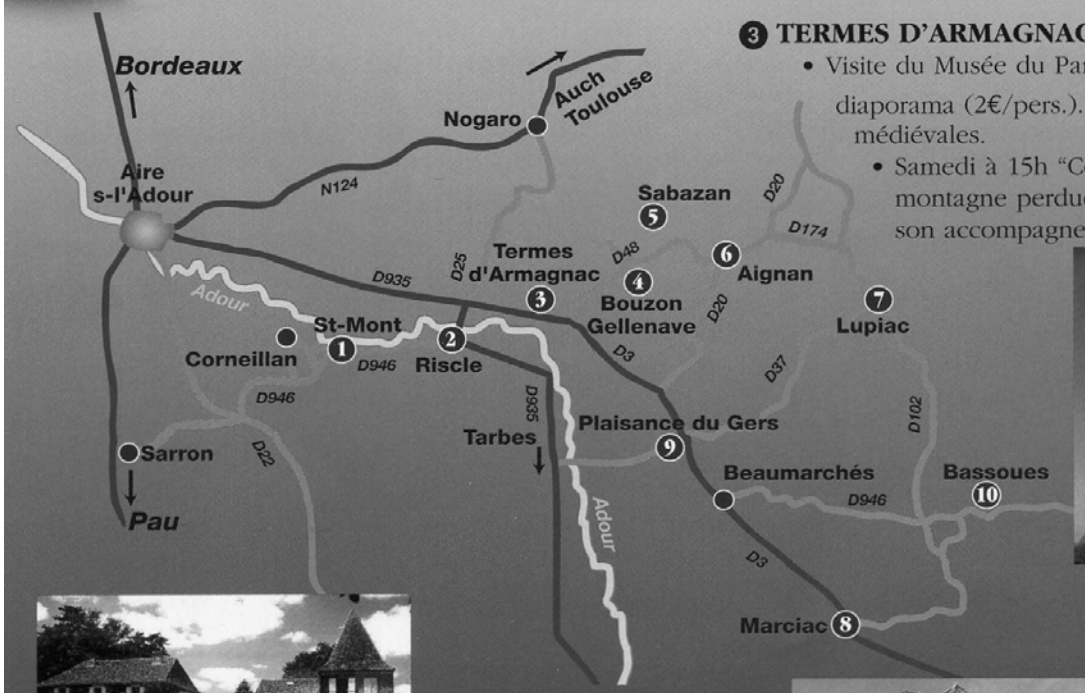

4 BOUZON-GELLENAVE

Château Saint-Go :
- Visite des chais et dégustation des vins du Château. Sessions d'initiation à la dégustation.

Château du Bascou :
- Visite du parc et dégustation des vins du Château. Chemin de promenade entre Château Saint-Go et Château du Bascou.

5 SABAZAN :
- Visite du chai de prestige et dégustation des vins du Château.

6 AIGNAN :
- A la cave : Visite des chais de vinification et dégustation de vins hauts de gamme.
- Au village : Dégustation et exposition artisanale. Balade en calèche et à cheval.
- Dimanche : Foire primavera (végétaux et artisanat).

7 LUPIAC :
- Centre D'Artagnan (D'Artagnan à travers un parcours sonore et visuel - 2€/pers.). Balade en quad dans le vignoble.

8 MARCIAC :
- Dégustation des vins de la colline.
- Visite des Territoires du Jazz (2€/pers.).
- Exposition des Performances d'Evila (peintures grands formats) réalisées pendant les concerts J.I.M.
- Samedi et dimanche : 15h visite guidée de la Bastide.

9 PLAISANCE DU GERS : Tradition et patrimoine
- Taille et liage à l'ancienne, fabrication d'une cabane de vigneron en torchis et d'une croustade géante, casse-croute, visite d'une tonnelerie (11h et 15h).
- Découverte du vignoble en ULM (par ULM club Armagnac)

10 BASSOUES :
- Visite de la Halle du XIème, du Donjon (2€/pers.) et de la Basilique (guidée à 11h et à 15h).
- Dimanche : "l'Art de la création" : concours floral amateur et professionnel, marché "fleurs et jardins".

La fête du Saint-Mont (suite)

Saint-Mont vignoble en fête 2006

Les 600 vignerons de Saint-Mont ouvrent leur vignoble et leurs chais
et vous invitent à célébrer les 25 ans de leur appellation
le vendredi 24, samedi 25 et dimanche 26 mars 2006
Cette neuvième édition des journées Portes Ouvertes du Saint-Mont, Vignoble en Fête revêtira un caractère particulier qui sera marqué par les 25 ans de l'appellation du Saint-Mont :
1981 : obtention de l'appellation d'origine VDQS - 184 hectares et quelques vignerons qui ont osé...
2006 : 25 ans du St-Mont - 1200 hectares pour 600 vignerons qui ont su donner une dimension au terroir en se mobilisant et en faisant participer toute une population où chacun se retrouve acteur à travers les diverses réjouissances de ces trois journées. C'est le "béret vigneron" qui sert de fil conducteur sur cette route du vin séculaire jalonnée de rencontres gourmandes, touristiques, culturelles, ludiques et techniques. Un parcours accessible à toute la famille pour découvrir le merveilleux patrimoine des Côtes de Saint-Mont à pied, en calèche, à cheval, en quod ou en ULM et pour les 25 ans de nouvelles animations... (voir programme détaillé en page 3).

Un invité de marque nous fait l'honneur de revenir !

« Je vous ai dit combien j'étais heureux l'an passé d'être parmi vous, à la fois avec les vignerons mais également avec le public passionné et intéressé. La cave de Plaimont s'inscrit dans une démarche aussi culturelle que viti-vinicole. C'est entre autres à cette démarche que je suis très sensible »
Jean-Pierre Coffe.

Détails pratiques :
Dégustations gratuites, animations gratuites sauf indication contraire. Chaque visiteur achète son verre (2 €) et son porte-verre (1,50 €).

SAINT MONTAISES SAINT MONTAIS

TOUS A VOS GRENIERS

Le **dimanche 26 mars 2006** à l'occasion de la fête du vin un vide grenier est organisé. Il est exclusivement réservé aux particuliers.

Réservez votre emplacement le plus vite possible (gratuit pour les St Montais)

Inscriptions : Marie Claude DUVIGNAU
Tél : 05 62 69 69 85 et/ou 06 89 30 56 38

****

Une dernière réunion de mise au point se tiendra le :
samedi 18 Mars à 20h30,
à la Maison des Associations. Tous ceux qui veulent venir nous aider peuvent se faire connaître et sont invités à la réunion.

Vendredi 24 mars 2006 :

Une journée spéciale enfants et accueil de groupe. Les écoliers en visite chez les vignerons : grande journée pédagogique
Sur le terroir de Saint-Mont, la vigne fait partie du quotidien. Les vignerons accueillent près de mille écoliers sur tous les sites, pour diverses initiations adaptées aux différents âges : travaux de la vigne, jeu des saveurs avec des arômes de fruits pour les petits et des goûts sucrés-salés pour les plus grands, découverte des chais de vinification, de mise en bouteilles, contes sur la vigne et le vin et... casse-croûte du petit vigneron ! Cette année, les écoliers participent à un concours de photos sur le thème du patrimoine de leur village à travers l'architecture, le paysage où les hommes. Les photos seront exposées sur les sites de Plaisance, Aignan et Saint-Mont. Jean-Pierre Coffe choisira une photo par site et l'école gagnante sera récompensée par un lecteur DVD portable.

120 camping caristes du Club Sud-Motorhome du grand sud-ouest en visite
Ils sillonneront l'ensemble des sites pendant les trois jours. Le départ est donné le vendredi 24 mars sur la place d'Aignan à 9h30 après le casse-croûte de bienvenue offert par les vignerons.

Un groupe de Murchante en Espagne, ville jumelée avec Riscle nous fait l'honneur de revenir pour la seconde année.

Contact : Producteurs Plaimont - 32400 Saint-Mont - 05 62 69 62 87 05 62 69 6l 68

En direct du conseil municipal

Mercredi 18 janvier 2006

Etaient excusés : MME Josette COURTADE et Nathalie LAPORTE. M. Marcel MORATELLO.

Ordre du jour :
- Le Vide-Grenier,
- Les projets aménagements urbains,
- Questions diverses.

1/ Le Personnel Communal

Le Conseil à l'unanimité décide de proposer un contrat de trois mois à Monsieur Daniel DEZORTHES à compter du 1er février, vu le travail d'entretien nécessaire au bon fonctionnement de la commune.

2/ Le Vide-Grenier

Le projet est présenté à l'assistance. Il se tiendra le dimanche 26 mars 06 dans le cadre de la fête du vin. Il devra se tenir au cœur du village.

Accord unanime. Les arrêtés seront pris dans les plus brefs délais.

3/ L'aménagement urbain

A – Le mobilier

Vingt bancs sont à prévoir au budget et à installer sur la place devant la maison des associations, devant l'école et sur la promenade.

Des poubelles devront être mises en place à côté de chaque banc et dans le même style.

Afin d'harmoniser le projet, un avis sera demandé à l'architecte du CAUE.

B – Les locaux

Le conseil souhaite aménager les bureaux de la mairie. Il est nécessaire d'étudier plusieurs possibilités afin de se prononcer définitivement pour 2007.

C – La grille devant chez M. MORATELLO

Le devis de la société LOPEZ est trop élevé. Un autre sera donc demandé à M. TERRE responsable de l'entreprise ACCHINI.

D – La desserte du village :

La CCMVA sera contactée afin d'élaborer une proposition pour évaluer son coût.

4/ Questions diverses

A – Le lait

Lecture est faite de la note sur l'effet de la culture du chanvre sur le lait.

La séance est levée à 22 H 15.

Le conseil municipal

Mercredi 8 mars 2006

Etaient excusés : Nathalie LAPORTE, Christian TOLLIS et Michel PETIT.
Etaient absents : Josette COURTADE et Marcel MORATELLO.

Ordre du jour :
- Préparation budgétaire,
- Bilan des dépenses 2005,
- Questions diverses.

1/ Bilan des dépenses 2005

La présentation des dépenses de la commune pour le budget principal laisse apparaître :

en investissement : 259 111.62 €

Total du **capital** des emprunts **73 713.46 €**
(61 521.60 € ont été transférés au SIAEP de Riscle, 12 191.86 € correspondent aux emprunts de la commune)

Total des **immobilisations** **13 132.89 €**

- annonces travaux au presbytère, architecte et gaz	5 582.63 €
- tronçonneuse	521.60 €
- remorque + attelage	2 372.32 €
- lave-sols au foyer	2 272.40 €
- cumulus foyer	1 785.94 €
- souffleur de feuilles	598.00 €

Transfert des **immobilisations au SIAP de Riscle 172 265.27 €**

Soirée Karaoké

Elle s'est déroulée samedi 25 février 2006 dans une salle comble et dans une ambiance chaleureuse. Tout le monde, des plus âgées aux plus jeunes, a pu s 'amuser jusqu'à tard dans la nuit.
Bravo à tous les membres du comité des fêtes.

En direct du conseil municipal (suite)

en fonctionnement : 154 221.48 €

Charges générales 43 031.52 €
(eau, électricité, fournitures, assurance, téléphone, entretien, taxe foncière, fêtes et cérémonies)
Charges de Personnel 35 244.18 €
(salaires + charges)
Autres charges 45 237.57 €
(indemnités, aide sociale, SDIS, contributions aux syndicats, subventions et étude pour tx à l'église)
Intérêts d'emprunts 4 857.44 €
Charges exceptionnelles 25 850.77 €
(participation au lotissement)

2/ <u>Bilan des recettes 2005</u>

- en investissement : 262 534.48 €

Solde 2004	16 296.73 €
FCTVA	5 202.00 €
Subvention réseau électrification	7 248.88 €
Transfert immobilisations SIAEP de Riscle	172 265.27 €
Transfert capital au SIAEP de Riscle	61 521.60 €

- en fonctionnement : 251 322.32 €

Produits de services	2 385.64 €
Impôts et taxes	112 339.17 €
Dotations	60 362.50 €
Locations	4 102.34 €
Syndicat Défense Adour	45.49 €
Assurance	7 656.31 €
Résultat 2004	64 430.87 €

<u>3/ Préparation budgétaire</u>

Lotissement
Les terrains sont vendus. Un prêt sera soldé sur les deux en cours.
Délibération est prise à l'unanimité afin de vendre la dernière parcelle à Madame DIETRICH.

Fonctionnement
Une légère augmentation des dépenses constatées l'an passé sera appliquée.
Demandes de subventions :
Banque alimentaire – accord 0.30 € par habitant
Ecole des pompiers – accord – 25 €
Fusées pare grêle – accord – 150 €

Investissement
On achève les projets en cours (presbytère et logement école) uniquement.
Petits aménagements prévus : des bancs, des arbres et du matériel pour le cantonnier.
Une délibération est prise afin de demander des subventions pour logement de l'école.

<u>4/ Questions diverses</u>

<u>A – Le presbytère</u>
Délibération est prise à l'unanimité afin de vendre l'ancien portail à Mademoiselle SINE pour la somme de 100 €.
Madame HILARIO a souhaité qu'une douche soit mise en place au lieu de la baignoire. Les travaux étant en cours, le Conseil donne son accord.

<u>B – La ruine à côté du presbytère</u>
L'habitation à côté du presbytère n'est pas entretenue. Un courrier sera adressé au propriétaire pour l'informer de l'état insalubre et dangereux de sa demeure.

<u>C – Le Mécanopolys de Nogaro</u>
M. le Président du Syndicat Mixte du Mécanopolys de Nogaro a demandé son adhésion au Centre de Gestion du Gers. Pour obtenir cette affiliation, deux tiers des communes adhérentes doivent donner leur accord. Le Conseil délibère à l'unanimité afin de ne pas s'opposer à cette adhésion.

<u>C – La signalisation</u>
Mademoiselle SINE a demandé qu'un panneau indiquant le pourcentage de la pente et la largeur de la chaussée soit mis en place en bas de la rue desservant le centre du village. Accord du Conseil.

La séance est levée à 22 H 40.

Le conseil municipal

La vie du village

Carnet noir

En cette période, de nombreuses familles ont été éprouvées :

Patrick ROULT a perdu son papa qui était encore très, trop jeune. Nous partageons la peine de toute la famille. Nous assurons Patrick, Anne-Marie, Stéphanie et Mylène de toute notre sympathie et nous leur adressons nos sincères condoléances.

Nous avons appris le décès de Monsieur AURIGNAC. Il venait très souvent passer ses vacances au quartier des Cadillons. Il conversait beaucoup avec les voisins et les gens qu'il rencontrait. Il avait noué des liens avec l'école de rugby de Riscle alors qu'il s'occupait de l'école de rugby de son village, dans la région parisienne. Aussi, nous adressons à sa famille et à ses amis nos sincères condoléances.

Monsieur Jean COUDURES est décédé. Il était très connu à Saint-Mont. Il y a passé de très nombreuses années. Nous adressons à sa famille nos très sincères condoléances.

Adiu, monsur lo regent !
Il nous a quitté. Il nous semblait que son pas alerte qui arpentait fermement l'asphalte ne pourrait jamais s'arrêtait. Le sort en a décidé autrement. Alors, humblement, ceux qui furent ses anciens élèves, ceux qui lui doivent d'être devenus ce qu'ils sont aujourd'hui, gardent une pensée émue pour leur maître, André JAUZE. A Jean-Claude, Claude, Pascale et Etienne, Fanny et Hugo, Christophe et Pascale, Charlotte et Antoine, le foyer rural présente ses sincères condoléances.

CARNET ROSE

Nous avons appris la naissance d'une magnifique Fantine au foyer de Stéphanie et Jérôme AMPOULANGE. Le foyer félicite les parents et les grands-parents, Mireille et Bernard DUFAU, ainsi que l'arrière-grand-mère, Berthe DUFAU.

Elya est venue combler de bonheur le foyer de Nathalie et Arnaud LAPORTE. Elle fait la grande joie de son frère, Yohan.
Toutes nos félicitations aux parents et beaucoup de bonheur à Elya.

Une famille s'agrandit. Clémentine est née au foyer de Christine et Sébastien FAURE. Ses deux sœurs, Camille et Charlotte, sont très heureuses. Toutes nos félicitations et beaucoup de bonheur à Clémentine.

2006 semble être l'année des filles.

En bref

JOUONS

L'inconnu du dernier numéro

Il s'agissait de **Serge BOUEILH**. Bravo à Josiane HERVIER qui l'a reconnue.

L'inconnu(e) de ce numéro

Le petit saint-montais vous propose à nouveau de reconnaître cet (te) inconnu(e) de la photo ! Vous avez une idée ? Sur une feuille de papier, écrivez votre nom, prénom et le nom et prénom de la personne reconnue.

Par exemple : Anne ONIME
J'ai reconnu : Brigitte BARDOT

Cherchez bien . Il y a un carton de Saint-Mont à gagner. Le tirage s'effectuera le dimanche 26 mars 2006 (Fête du Vin). Déposez vos bulletins dans la boîte à lettres de la mairie, avant le 25/03/2006.

RIONS

Au jardin public, le gardien interpelle une jeune femme blonde qui veut s'asseoir sur un banc.

- Attention, Mademoiselle ! La peinture est fraîche !
- Ça ne fait rien, Monsieur, je suis très bien couverte !

Au café, deux agriculteurs discutent de leur progéniture.

- Que fait ton fils aîné maintenant ?
- Le Pierrot ? Il est agriculteur à Paris !
- Ah bon ! À Paris ?
- Oui ! Il habite aux Champs-Élysées et travaille au Champ-de-mars.
- Ah, bon ! Et qu'est-ce qu'il fait ?
- Il vend de l'herbe et, avec ça, il récolte du blé et de l'oseille.

Ouverture de la truite

Depuis **le samedi 11 mars 2006**, la société de pêche de SAINT-MONT vous informe que la truite qui vagabonde (pas celle de Schubert, l'autre) hante nos cours d'eau (jusqu'à Bayonne, disent les mauvaises langues).

Concours de pêche local

En avril 2006, la société de pêche de SAINT-MONT organise son traditionnel concours local pour désigner les participants au concours de pêche fédéral.

Fête du vin

Une corvée (nettoyage du village, mise en place d'un grillage au chemin de ronde) aura lieu le samedi 18 mars et le dimanche 19 mars 2006. Merci à tous ceux qui peuvent nous aider de venir dès 9h00 au village (place Valéria).

Pour faire un dernier point, une réunion est programmée le :

Samedi 18 mars 2006 à 20h30

salle des associations.

Merci à toutes celles et ceux qui feront des gâteaux pour cette soirée.

Votre présence est indispensable pour régler les détails de dernière minute.

Le petit saint-montais est la revue du Foyer Rural de SAINT-MONT.

Directeur de la publication :
Le président du Foyer Rural,
Michel PETIT
Tél : 05 62 69 64 77

Vous pouvez collaborer en apportant vos articles, suggestions, ...

Imprimé par nos soins
Imprimerie Spéciale SAINT-MONT